PORTE PAGO
DR/MG
ISR-73-214/86

Jornal da UFV

PUBLICAÇÃO DA UNIVERSIDADE FEDERAL DE VIÇOSA Ano 27 Viçosa (MG), 21 de julho de 1995 Nº 1.295

Sessão Solene de Colação de Grau diploma novos profissionais

Os formandos da Turma de Julho de 1995.

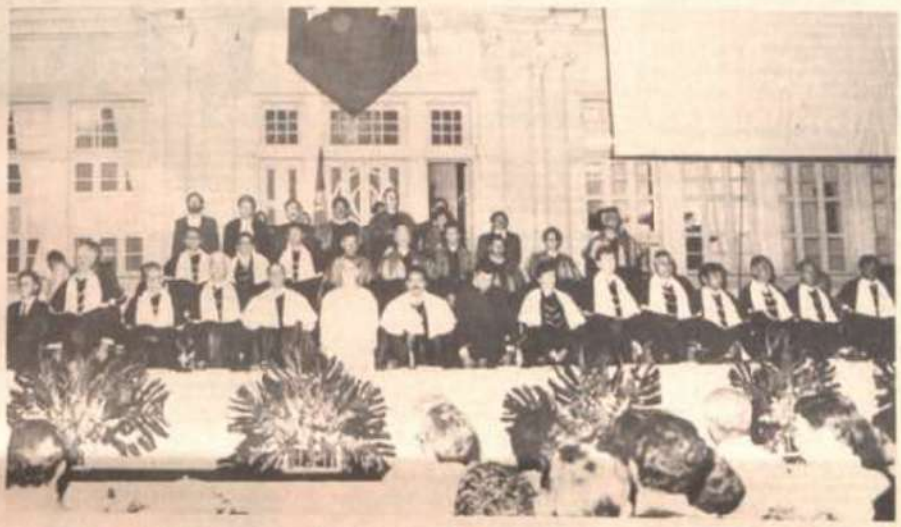

A mesa que dirigiu os trabalhos desta noite, nos Jardins do Edifício Arthur da Silva Bernardes.

O discurso da paraninfa

A paraninfa desta noite é a professora ***Valéria Aroeira Braga Duarte Ferreira****, professora do Departamento de Direito da Universidade Federal de Viçosa, advogada e assessora de Relações Públicas da UFV. Bastante emocionada com o convite, ela falou aos formandos da* ***Turma de Julho de 1995****, acentuando o caráter histórico da Instituição.*

Em suas palavras a paraninfa historiou a sucessão de gerações de profissionais graduados e seu destaque nos cenários nacional e internacional. A professora Valéria ressaltou que ***o resultado da conjugação de tantos esforços, de tantas vontades está aqui, nesta formatura, com tantas turmas, enfeixando tantas ciências e ramos de nossa atividade, numa coragem robustecida, numa valiosa participação da vida nacional, que, dia-a-dia, mais se afirma e mais se impõe em nossa formação de grande nação.***

A linha-mestra do discurso da paraninfa enfatizou a questão filosófica, como se pode comprovar quando ela destaca que ***a formatura é encerramento de uma etapa de vida e ponto de partida de outra - quando serão postas em prática, no vigor e trabalho ingente, a efetivação e a realização de ideais sempre acalentados, sempre fortalecidos na saúde do corpo e do espírito****. Finalizando, a professora Valéria incitou a todos para que* ***não se esqueçam da Universidade, jamais****.*

Citando um cancioneiro anônimo e popular, ela finalizou seu discurso com a seguinte trova: ***Perfumando a minha vida, / adoçando a minha idade, / Há muita imagem querida / nesse museu que é a saudade.***

O reitor da Universidade Federal de Viçosa, professor Antônio Lima Bandeira, presidiu esta noite a Sessão Solene de Colação de Grau da **Turma de Julho de 1995**, em cerimônia que teve lugar nos Jardins do Edifício Arthur da Silva Bernardes (Prédio Principal) com início às 18 h. Hoje, a UFV graduou duzentos e setenta e três formandos em diversas áreas e conferiu o título de mestre a 89 profissionais e de doutor a outros 19.

A solenidade desta noite contou com a presença de autoridades universitárias, dos colegiados superiores da UFV, de pais, parentes e amigos dos formandos e de representantes da comunidade viçosense. Na abertura dos trabalhos, o reitor da UFV deu assentimento à Colação de Grau e à conferência de títulos de pós-graduação. Dando prosseguimento ao cerimonial, a formanda **Maria Ivanceide Coutinho Corrêa**, do curso de Engenharia de Alimentos, prestou o compromisso profissional dos formandos. Em seguida, foi a vez do graduando **João Martins Nogueira Júnior**, do curso de Educação Física, falar aos presentes, na qualidade de Orador da Turma.

A paraninfa dos formandos, professora **Valéria Aroeira Braga Duarte Ferreira**, do Departamento de Direito, e, também, assessora de Relações Públicas da UFV, proferiu seu discurso, acentuando o aspecto filosófico da formação dos novos profissionais que a UFV gradua esta noite. Ela destacou a importância deste novo passo na vida dos formandos, desejando-lhes sucesso nos empreendimentos não apenas profissionais mas também naqueles relacionados com a ética, a coerência e o bom senso.

Medalha de Ouro

Seguindo a programação do cerimonial, a acadêmica **Eliana Aparecida Silveira**, formanda do curso de Ciências Econômicas, foi agraciada com a Medalha de Ouro **Presidente Bernardes**, por seu desempenho durante o curso, logrando aprovação com notas superiores a noventa e equivalentes ao conceito A, exceto em uma disciplina, num total de 184 créditos. Feita a homenagem, o formando **Marcelo Luís Corte**, do curso de Agronomia, entregou as placas aos homenageados especiais dos formandos: **Antônio Custódio Rosa** (Bacalhau) e **Antônio Carlos Barbosa** (Toninho da Biblioteca).

A formanda **Maísa Leonôra da Silva**, do curso de Química, entregou uma placa aos seus pais, Geraldo Afonso da Silva e Tereza Firmino da Silva que, na oportunidade, representaram todos os pais dos formandos.

Após as homenagens, o reitor **Antônio Lima Bandeira** fez seu pronunciamento, destacando a importância da solenidade desta noite na vida dos formandos. Após a fala, o reitor da Instituição solicitou aos diretores dos Centros que conferissem os títulos de Mestre e de Doutor aos concluintes dos cursos.

A solenidade desta noite encerrou com a entrega dos diplomas aos formandos da **Turma de Julho de 1995**.

GRADUANDOS E PÓS-GRADUANDOS DE JULHO DE 1995

GRADUANDOS

BACHARÉIS EM ADMINISTRAÇÃO
Alessandra Barbieri Ferreira
Alexandra Patrício Carvalho
Ana Maria Gonçalves Figueiro Castro
Antônio Ricardo Cacea Lucciano
Carlos Martins de Paiva
Charles Espíndola Souza
Diana Maria Valoria
Edinei Darci de Almeida
Eduardo Teixeira Braga
Evaldo Sharing Fialho
Flávio Cesar Cabral
Glauco Marcos Vieira
Igor Tupinambá Jorge
João César Silva de Carvalho
Luciano de Souza Ferreira
Márcia Karina Porto Ribeiro
Márcio Morais Barbosa
Paulo Roberto Silva de Carvalho
Paulo Sérgio Gregório
Roberto Gomes Baptista Neto
Sergio Silveira Martins
Simone da Conceição Pereira Rosa
Simone Mendes
Vitina Araújo
Wagner Souza Vieira

BACHARÉIS EM ADMINISTRAÇÃO DE COOPERATIVA
Braulio Augusto Lapa dos Santos
Paulo Lopes Faria

BACHARÉIS EM CIÊNCIAS BIOLÓGICAS
Adriana Micheline Gonçalves
Adson Luís Sant'Ana
Gerdson Paulo da Silva
Maria Cibelle Vieira
Maria Elisa do Carmo Roque
Marisa Cassia de Oliveira
Rusa Magalhães Brito

BACHARÉIS EM CIÊNCIAS ECONÔMICAS
Andreia Ribeiro da Silva
Elenildes Nascimento de Santana
Eliana Aparecida Silveira
José Augusto de Oliveira D'Ávila
Maria Cristina Silva dos Reis
Maria Helena Fontes
Rosely José da Silva
Rosinéia Vieira Gomes
Siddane Demolfini
Tatiana Campos Teixeira
Yasuhiko Tamashiro Yamamoto
Valéria Lúcia Castelo

BACHARELAS EM ECONOMIA DOMÉSTICA
Alessandra Raquel Martins Lourenço
Claudete Leite da Silva
Cristina Aparecida Lemos de Oliveira
Cendira Pons Costa
Elaine Malcominhe
Jaqueline Aparecida Rodrigues
Luciana Margarete Mendes Rocha
Lucy Kogushi
Maria José Teixeira Valente
Rita de Cássia da Silva
Rosana Pereira Araújo
Sandra Maria Liquer
Sonia dos Santos Madeira
Soraya Maria Paes Fontes
Suely Pereira de Paula
Vanessa Pedro Costa
Wilma Aparecida Lourenço Oliveira

BACHARÉIS EM EDUCAÇÃO FÍSICA
Adriana Aparecida Diniz Campos
Alessandra Lima de Lima
Ana Cláudia Campos Gomes
Ana Paula Soares de Souza Lima
Anaya Magalhães Queiroz
Barbara Maria Araújo Pessoa
Cláudia Cristiano da Silva
Cláudio Carmon Tavares Correia
Cyntia Sampaio Mendonça
Edmundo Mendonça Mattos
Edna Laura Fernandes Araújo
Elisângela Chaves
Elton Donato Fontenele Lopes
Eunice Mendes de Faria
Érica Rocha Brandão
Fabíola Valadares Soulet
[illegible]
[illegible]
[illegible]
[illegible]
[illegible]
[illegible]
[illegible]
[illegible]
[illegible]
[illegible]
[illegible]
[illegible]

BACHAREL EM FÍSICA
Alberto de Jesus Lemos

BACHARÉIS EM INFORMÁTICA
Charles Boullimar Felippe da Silva
José Luiz Moreira Porres
José Mauro Alves

BACHARELAS EM LETRAS - HAB. SECRETÁRIO-EXECUTIVO
Claudia Regina da Silva Assis
Cristiane Barbosa de Lima
Denise Rosa Torres
Elenice Lopes Ferreira
Vera Lúcia Alves

BACHARÉIS EM MATEMÁTICA
Angela Aparecida de Cunha
Naderson Rodrigues da Silva

BACHARÉIS EM QUÍMICA
Acenildo Barreto
Ana Paula Franco Santos
Angélica Aparecida Vieira
Carlos José da Silva
Caio Antonio da Freitas
Cleusa Cristina Nascentes
Eduardo de Magalhães Dias Frimaro
Eduardo Augusto de Souza
Fabiana da Silva Vieira
Geraldo Eustáquio Rodrigues
Jeandro Gomes Barbosa
José Joaquim de Sá Teles
Luciane Patrícia Vieira
Marco Leandro da Silva
Márcia da Oliveira Shaulha
Maria Amélia Lucas Chaves
Maria Lúcia Ferreira
Mario Gomes Soares
Paulo Fernando Rodrigues Marcenuzo
Sílvia Ribeiro Arruda
Ulisses Andrade de Oliveira
Wagner Luis Espósito

ENGENHEIROS AGRÍCOLAS
Anderson Murilo Pereira
Elton Fialho dos Reis
Fabíola Cerqueira do Patrocínio
Marcos Henrique Lubaria
Milton Antonio Ferraz
Roberto Simão Junior
Suilane Lopes de Araújo

ENGENHEIROS-AGRIMENSORES
Adenilson Martins
Dilaine Maria Koroomey
Luciana Suzel Vieira
Robson Antonio dos Santos
Rodrigo Mendonça Mundim

ENGENHEIROS AGRÔNOMOS
Adão Zocal Filho
Adilson Rodrigues Soares
Ailton Dias dos Santos
Anselmo Carlos da Mata
Antonio Nunes Meireles Duarte
Aurea Quagliati Martins
Antônio Sérgio Kimus Braz
Eduardo Zanini Leão
Evaldo Teixeira Caixeta
Daniel Vidal e Souza
Eduardo Gonçalves Pires
Fabio Akiyoshi Suinaga
Fabio Tabaré Silveira Nogueira
Fidel Miguel Espir Júnior
Hugo Filippini Avilez
Jacques Magalhães Pinto
Jaime Kenko Ishii
Jardison Carneiro de Oliveira
João Carlos Schmitz di Mellow
José Amaldo Lisboa Gomes
José Ary Monteiro Gastaminza
José Carlos da Cunha
José Claudio Silva Conceição
José Rafael Carvalho Filho
Jussara Lima de Oliveira Santos do Nascimento
Leandro Afonso de Lima
Luiz Carlos Lima Pereira de Freitas Júnior
Luiz Carlos Sanchez
Marcelo Eduardo Bosco
Marcelo Luiz Cunha
Marcio Antônio Assis Scafutto
Marcos Antonio Matiello Fadini
Maria Isabel de Camargos
Maria Márcia de Mello
Mariana Guimarães Cunha
Milton Erthal Junior
Nesmar de Freitas Duarte
Ricardo Emmanuelo da Fonseca Ferreira
Roberto Araújo de Faria
Rodrigo Pereira Pinto
Sergio Ortega Guzmán
Walter Lima
Wilson Paiva Ferreira
Yara de Castro Bosquirolo

ENGENHEIROS CIVIS
Adeway Lacerda Ribeiro Júnior
Alessandra Guimarães de Oliveira Santos
Edson Sharing Fialho
Hélio Marcos Fernandes Viana
José Flávio Severiano
Lenita Camargo Lisowaya
Luciana Maria Lisiò Paschoaletti Barroso
Olga Maria Trefzger de Mello
Regina Célia Barbosa Siqueira
Rodrigo Martins Reis

ENGENHEIROS DE ALIMENTOS
Assis Mendonça Natalino

Cintia Alessandra Ramos Matiucci
Fernando Antonio Demarchi
Gisele Alessandra Martins Soares
Marcel Junger Heyde
Maria Isamalda Coutinho Corrêa
Mila Maths Toledo
Mônica de Bittencourt Buffoni
Mônica Hitomi Okura
Silvio José Rezende Aranha

ENGENHEIROS FLORESTAIS
Edson Vicente de Assis
Elisa Cristina Soares de Carvalho
Ivan Barnal Cordeiro
José Orlando da Costa
Karla Cristina Angelo Prata
Miguel Tadeu Gonçalves Cedro
Nelson Roberto Loureiro Fontes
Roberto Mauro de Almeida
Rosimar de Campos Pereira
Sebastião da Cruz Andrade
Silvia Regina Zacharias
Vágner Leal Ferreira Muniz

LICENCIADA EM FÍSICA
Luciana Martins Franco

LICENCIADOS EM LETRAS
Elias Maria de Souza
Eunice Mendes de Freitas
Leni Aparecida Caetano
Lusimar de Oliveira Pinto
Márcia Paixão de Barros
Maria Claudia Gonçalves Reis
Maria Imaculada Gomes
Pollianna de Paula Almeida
Regina Célia Ribeiro de Almeida
Rosana Aparecida da Silva
Rosiane Tavares Lopes
Stephanie Bruna
Suely Maria de Souza Simão
Valéria Abreu Silva
Vanderlei Quiroga Lopes
Vera Fialho Martins
Vânia Teixeira Lacerda

LICENCIADO EM MATEMÁTICA
Wagner Cardoso Barreto

LICENCIADOS EM PEDAGOGIA
Cecília Maria Arruda Soares
Geraldo Afonso de Amorim
Jussara Santos Pereira
Márcia Fernandes Quintão
Maria Clara Gonçalves Madureira
Maria das Graças Carvalho Veloso
Valter Sergio Batista

NUTRICIONISTAS
Aparecida Alves Trindade
Carina Bertanha
Daniela Sathler Seara
Elindia Duarte
Elaine Bernadete Leite
Carine Maria Soares de Oliveira
Cláudia dos Passos Alves
Eunice Galvão dos Santos
Evelina Monteiro Cordeiro de Azeredo
Juliana de Oliveira Sales
Karina Pereira Peixoto
Luciane Pereira da Rocha Sant'Ana
Luiz Carlos Gomes Júnior
Maria Aparecida da Queiroga Milagres
Mônica de Assis Fontes
Silvana de Castro Barbosa
Renata Mesquita Fontes
Salissa Nami Kodama
Sindiana Quintão Fortes
Valéria Siqueira Roque

TECNÓLOGOS EM LATICÍNIOS
Carlos Enrique Bernardo Rodrigues
Cristiana Abranches Monteiro Rosado
Fabiano André de Moura
Fernanda Teixeira Rodrigues
Geraldo Alexandre Natal
Hamilton Henriques de Souza
Jorge Luiz dos Santos
Maria das Dores Vieira
Marilângela Carneiro Martins
Sérgio Jannotti Pereira
Sílvia de Oliveira Pires
Wagner Conrado Assis

ZOOTECNISTAS
Ana Luiza Aoued Campos
Bernard Rudiger Trapp Cantaro
Claudiomar Magno Bagherio dos Santos
Emanoel Moreira Campos Júnior
Gilberto Junqueira Maciel
Gilberto César Cardoso
José Maurício Bittel de Barros
Marcelo Batha de Moraes
Patrícia Barreiro
Ricardo Augusto Dias de Azevedo
Roberta Rubenberg Cabral
Simone Gonçalves
Tatiana Janotti Wendling

PÓS-GRADUANDOS

DOUTOR EM ENGENHARIA AGRÍCOLA
Geraldo Magela Pereira

DOUTORES EM CIÊNCIA FLORESTAL
Antônio Dorizetti de Oliveira
Fernando Cristóvam da Silva Jardim

DOUTORES EM FISIOLOGIA VEGETAL
Carlos Alberto Martinez Y Huaman
Luiz Carlos Chamhum Salomão

DOUTORES EM FITOPATOLOGIA
Antônio Alves Pereira
José Rogério de Oliveira
Margarida Gorete Ferreira do Carmo

DOUTORES EM FITOTECNIA
Maria do Carmo Vieira
Maria Zuleide de Negreiros
Paulo Geraldo Berger
Roberto Fontes Araújo

DOUTORES EM GENÉTICA E MELHORAMENTO
Carlos Roberto de Carvalho
Ronaldo de Paula Ferreira

DOUTOR EM SOLOS E NUTRIÇÃO DE PLANTAS
Cleci José Silva

DOUTORES EM ZOOTECNIA
José Mauro da Silva Diogo
Luiz Adalberto Bastos Barbosa
Odilon Gomes Pereira
Priscila Vieira Rosa Logato

MESTRES EM AGROQUÍMICA
Eudson Carlos Souza Magalhães
Fernanda Álvares da Silva
Geraldo Assis de Carvalho
Leopoldina Lemos Fagundes Muniz
Luiz dos Reis Corrêa
Luiz Fernando Soares
Magno Antônio Patto
Marcelo Abreu Lanza
Maria José Vilaça de Vasconcelos
Paula Cristina da Silva Ângelo
Rosa Seixo Kipphardt
Vanderlúcia Fonseca de Paula

MESTRES EM CIÊNCIA FLORESTAL
Alberto Luiz Bernardo
Daphne Voegel de Carvalho Schmidt
Gustavo Adolfo Schmidt Suarez
Mauro Lobo de Rezende
Narcisa Oliveira de Almeida
Nilton Sergio Fiedler
Paulo Sérgio dos Santos Leles
Ronaldo César de Paula
Thomaz Corrêa e Castro da Costa

Vanê Nestor Garel
Vicente Batista Lima Júnior

MESTRES EM CIÊNCIA E TECNOLOGIA DE ALIMENTOS
Andréa Melo Garcia
Carlos Bicudo Flor de Carvalho
Gleisler Costa Machado
José Roberto Ferreira
Maria do Socorro Rocha Bastos
Maria Sílvia Lopes Duarte
Marina Elizabeth Delino Zepeda
Paulo Henrique Fonseca da Silva
Rosângela Lana Aguiar

MESTRES EM ECONOMIA RURAL
Maria Filomena Lopes de Sousa
Michel Jorge Samaha
Nivaldo José Ponciano

MESTRES EM ENGENHARIA AGRÍCOLA
Alberto Kazushi Nagaoka
Carlos Augusto de Paiva Sampaio
Fernanda de Farias Dantas
Gilberto Costa Braga
Marcos Vinícius Vieira Schmidt
Rogério Carvalho Guarçoni
Sérgio Antonio Veronez de Souza

MESTRES EM ENGENHARIA CIVIL
Adriana Guerra Gumieri
João Marcos Miranda Vaillant
Marco Antônio de Morais Alcântara

MESTRES EM ENTOMOLOGIA
Davi Said Aidar
Eduardo Barbosa Beserra
Eembile Arévalo Tigla
Fernando Antonio Cavalcante da Mendonça
Marcos Antônio Lima Bragança
Maria das Graças Cavalcanti
Sebastião Lourenço de Assis Júnior

MESTRES EM EXTENSÃO RURAL
Henrique Cruz Filho
José Ambrósio Ferreira Neto
Lourdes Helena da Silva
Maria Alba Pereira de Deus
Nilton de Brito Cavalcanti
Ulara Maria da Silva

MESTRES EM FITOPATOLOGIA
Acarí Emílio de Araújo
Gláucia Maria Alve

MESTRES EM FITOTECNIA
Ângela Cristina Oliveira Stringheta
Humberto Silva Augusto
José Algaci Lopes da Silva
José Ricardo Machado
Marcelo Amaral de Moura
Reiberto de Paula Ferreira
Walter Jorge Pires
Wanderley Carneiro

MESTRES EM GENÉTICA E MELHORAMENTO
José Antônio Vannesa
Mônica Barreto de Medeiros Nóbrega

MESTRE EM METEOROLOGIA AGRÍCOLA
José Ângelo de Faria

MESTRA EM MICROBIOLOGIA AGRÍCOLA
Raquel Maria Amaral Araújo

MESTRES EM SOLOS E NUTRIÇÃO DE PLANTAS
Eula Marcês de Albuquerque Villani
João Bosco Vasconcellos Gomes

MESTRES EM ZOOTECNIA
Allan Andrade Coelho
Ana Alix Mendes de Almeida Oliveira
Antonio Clalber da Silva Camargo
Aureliano José Vieira Pires
Carlos Elysio Moreira da Fonseca
Cerbell de Oliveira Fontes
Falcilene Nogueira de Oliveira
Jamer Alexandre Sampaio Zuanon
Karina Guimarães Ribeiro
Manoel Vasquez Vidal Júnior
Marcelo de Andrade Ferreira
Marcelo Lopes da Silveira
Pedro José Gutiérrez Mora
Pinto Barbacho Júnior
Saverino Delmar Junqueira Villela

Jornal da UFV
PUBLICAÇÃO MENSAL DA UNIVERSIDADE FEDERAL DE VIÇOSA

Registro no Cartório de Títulos e Documentos da Comarca de Viçosa sob o nº 04, Livro B, nº 1, fls. 3/3v.

Administração e Oficinas Gráficas
Ed. Francisco São José
Campus Universitário
Fones (031) 899-2242/2243/2241
Telex (31)3571
36571-000 Viçosa-MG

REITOR
Antônio Lima Bandeira
VICE-REITOR
Luiz Sérgio Saraiva
PRÓ-REITOR ACADÊMICO
Magda Arelcar Teixeira
PRÓ-REITOR DE ADMINISTRAÇÃO
Antônio Luiz de Lima
PRÓ-REITOR DE ASSUNTOS COMUNITÁRIOS
Rolf Puschmann

DIRETOR DA IMPRENSA UNIVERSITÁRIA
José Gouveia da Silva
JORNALISTA RESPONSÁVEL
Giovanni Weber Scarascia
Reg. Prof. Mtb 120 - SJPMG 2729
REDAÇÃO
Antônio Fernando de Souza Faria
José Paulo Martins
Giovanni Weber Scarascia
FOTOGRAFIA
Raimundo de Paula
Paulo Pereira Santiago
REVISÃO
Constança Bezerra A. Chaves
Vera Vaz de Mello

Composição
Celso Farias Ferreira
PROJETO GRÁFICO
Vander Pinto Aguiar
FOTOLITO
José Maurício de Freitas
IMPRESSÃO
Sebastião Eustáquio Pires
Márcio Alves de Lima

Composto e impresso no Parque Gráfico da Imprensa Universitária

Tiragem: 3.000 exemplares

PUBLICAÇÕES

Profissionais ligados à UFV lançam publicações de interesse da comunidade acadêmico-científica e do público em geral

QUEM É QUEM NA ENTOMOLOGIA, *de Evaldo Ferreira Vilela e Norivaldo dos Anjos Silva (Editores); Editora Folha de Viçosa; 180 páginas* - O catálogo de nomes de entomologistas brasileiros e de alguns de países vizinhos, membros da Sociedade Entomológica do Brasil (SEB) e da Sociedade Brasileira de Entomologia (SBE), resultou de um trabalho conjunto dessas entidades. Dele constam aqueles que responderam a cerca de dois mil questionários distribuídos a partir de agosto de 1994.

A informação disponível inclui: dados cadastrais, titulação, áreas de atuação e linhas de pesquisa. São fornecidas indicações a respeito de pesquisadores que têm disponibilidade para atuar como consultores em diversas áreas e, ou, que estejam aptos a identificarem gêneros e espécies de insetos.

Os editores, que são professores na UFV, informam que o catálogo vem preencher grande lacuna, mostrando quem são os entomologistas, o que fazem no Brasil e algumas informações de colegas de países vizinhos. Tal informação é fundamental para a qualidade do trabalho realizado por eles. É extremamente útil para o intercâmbio com empresas privadas e com órgãos públicos que necessitam dos pareceres e da consultoria dos entomologistas, além das agências de fomento como CNPq, Finep, Capes, Fapemig etc.

O catálogo pode ser conseguido, como doação, diretamente com o professor Evaldo Ferreira Vilela, no Departamento de Biologia Animal da UFV, pelo telefone (031)899-2530.

PRÉ-PROCESSAMENTO DE PRODUTOS AGRÍCOLAS, *de Juarez de Souza e Silva (Editor); Instituto Maria, Juiz de Fora; 500 páginas; R$50,00* - Como docente e pesquisador na UFV, o professor Juarez vem acumulando conhecimentos e experiência profissional na área de secagem e armazenamento de produtos agrícolas há mais de 25 anos. Integra uma das equipes mais bem preparadas e ativas do Brasil em sua área de atuação. Prefaciado pelo professor Antônio Carlos Ribeiro, da UFV, o livro representa um registro organizado de parte dos conhecimentos e da experiência do editor e da equipe.

São 16 capítulos fartamente ilustrados, tendo como base a seqüência lógica do curso sobre pré-processamento de produtos agrícolas oferecido pela UFV. São abordados: Produção, Armazenagem e Comercialização de Grãos; Estrutura, Composição e Propriedades das Sementes; Higrometria; Qualidade dos Grãos; Estudo dos Métodos de Secagem; Secagem com Energia Solar; Simulação de Secagem; Custo de Secagem; Aeração de Grãos; Ventiladores e sua Construção; Transportadores de Grãos; Beneficiamento e Controle de Qualidade; Unidades Armazenadoras; Pragas e Métodos de Controle; Secagem e Armazenagem de Produtos Agrícolas e Armazenagem de Perecíveis.

São estes os autores: Adílio F. Lacerda Filho, Adriana Corrêa Guimarães, Adriano D. Lima Afonso, Alessandro de Lucca e Braccini, Daniel Marçal de Queiroz, Elizeu M. Pereira de Lucena, Fátima Chieppe Parizzi, Fernando A. Pereira da Silva, Filomeno Castro Gomes, Francisco de Assis C. Pinto, José A. Marques Pereira, Juarez de Souza e Silva, Léda Rita D'Antonino Faroni, Paulo César Corrêa, Ricardo Caetano Rezende, Sérgio M. Lopes Donzeles e Suely de F. Ramos Silveira.

Os direitos autorais da obra são destinados ao Instituto Maria, de Juiz de Fora, que realiza ações filantrópicas junto a mães solteiras carentes. Os interessados em adquirir o livro podem entrar em contato com o editor, pelo telefone (031)899-2735.

INDUSTRIALIZAÇÃO DE LEITE NA FAZENDA, *de Newton de Alencar; Imprensa Universitária da UFV; 41 páginas; 3ª reimpressão; R$2,10* - O autor da apostila é professor na Central de Ensino e Desenvolvimento Agrário de Florestal (Cedaf) vinculada à UFV.

Aborda a fabricação dos seguintes produtos: doce de leite pastoso, queijos, requeijão-creme da Cedaf, requeijão moreno ou do Norte, queijo de minas prensado, queijo cáccio-cavalo, queijo trancinha, mussarela, ricota, iogurte caseiro e manteiga. Trata, também, da salmoura (preparo e cuidados) e da determinação da força do coalho.

Para adquirir a publicação, os interessados devem dirigir-se ao Setor de Produção da Diretoria de Material da UFV. Telefone (031)899-2200.

GUIA PARA A NOMENCLATURA DE COMPOSTOS ORGÂNICOS, *de Luiz Cláudio de Almeida Barbosa, Antônio Jacinto Demuner e Valdir Perez; Imprensa Universitária da UFV; 63 páginas; 1ª reimpressão; R$2,80* - Os autores desta apostila são docentes da UFV e seu objetivo foi apresentar aos estudantes dos cursos básicos de química orgânica nas universidades, bem como aos de segundo grau, um resumo das regras básicas de nomenclatura de compostos orgânicos.

O sistema exposto baseia-se diretamente nas regras de nomenclatura publicadas pela *International Union of Pure and Applied Chemistry*.

Para adquirir a obra, o procedimento é o mesmo da apostila anterior.

CATÁLOGO DE TESES - 1970/1995, *coordenado por Wilson Denículi; Departamento de Engenharia Agrícola da UFV; 101 páginas* - Em 1970, a UFV começou a oferecer o curso de pós-graduação em Engenharia Agrícola (mestrado). O programa implantado contou com o apoio do Departamento de Engenharia Agrícola da Universidade Purdue, dos EUA. O curso foi credenciado pelo Conselho Federal de Educação (CFE) em 1979. O doutorado teve início em 1989, sendo credenciado no mesmo ano pelo CFE.

A partir de 1981, o Departamento de Engenharia Agrícola da UFV (DEA) passou a oferecer o mestrado em Meteorologia Agrícola, credenciado pelo CFE em 1983.

Nesses 25 anos de atividade, foram defendidas 300 teses e o trabalho realizado no período representa importante contribuição para a estrutura agrícola brasileira. Ressalta-se a participação marcante e séria dos profissionais do DEA e dos estudantes provenientes de diversos pontos do Brasil e do exterior.

A preparação desse acervo, com dados sobre cada tese, é que possibilitou a edição do catálogo, que, agora, se encontra à disposição das comunidades acadêmica e técnico-científica, gratuitamente.

A edição da obra contou com a colaboração dos professores Gilberto C. Sediyama, Adil Rainier Alves, Luciano Baião Vieira e Márcio Mota Ramos e das funcionárias Edna Maria Soares, Sandra Galvão Pereira e Teresa Cristina F. de Freitas.

Para adquirir o catálogo, os interessados devem dirigir-se ao DEA, pelo telefone (031)899-2729 ou pelo fax (031)899-2735.

AGRICULTURA E MEIO AMBIENTE, *de Evaldo Ferreira Vilela e Luiz Carlos dos Santos; Núcleo de Estudos e Pesquisa em Meio Ambiente (Nepema) da UFV; Imprensa Universitária da UFV; 144 páginas; R$ 18,00* - A Conferência sobre Agricultura e Meio Ambiente foi organizada pelo Nepema, com o objetivo de aprofundar a discussão sobre questões relacionadas com práticas agrícolas e suas conseqüências no meio ambiente, reunindo vários de seus pesquisadores, juntamente com renomados profissionais de outras instituições brasileiras e estrangeiras.

Segundo os professores Evaldo e Luiz Carlos, a experiência mostrou-se extremamente proveitosa, com o envolvimento de 250 participantes da comunidade universitária local, criando um fórum de debates em diversas áreas de interesse. Como resultado, foi estabelecido um diagnóstico mais realista da situação em que nos encontramos, com delineamento das necessidades de novos estudos e de pesquisas sobre o tema em questão, além da coletânea de artigos que possibilitou a edição da obra.

São abordados: Efeitos da Agricultura sobre o Abastecimento de Água: Exemplos Franceses e Italianos; Amazônia: Desenvolvimento Econômico e Questão Ambiental; Utilização Sustentada da Biodiversidade; Tratamento, Reciclagem e Impacto Ambiental de Dejetos Agrícolas; Gerenciamento da Produção Agrícola e seu Impacto Ambiental; Impacto Ambiental da Irrigação no Brasil; Problemas Ambientais Causados pela Agricultura no Cerrado; Modelo Tropical de Ordenamento de Território e Uso da Terra; Estudo da Compostabilidade dos Resíduos da Agricultura Sucroalcooleira e Importance of IEA for the Prediction of Environmental Impacts of the Use of Herbicides (herbicidas e impacto ambiental).

Figuram como autores os seguintes especialistas: Alain Agioda, Carlo Merlo, Bruno de Carmantrand, Jean-Claude Simon, Paul Jamer, Alfredo K. Oyama Homma, Carlos Floriano de Moraes, João Tinôco Pereira Neto, James J. Griffith, Salassier Bernardo, Liovando Marciano da Costa, Guilherme Barcellos Gjorup, Mauro Resende, Sérvulo Batista de Resende, João Luiz Lani, Leandro Roberto Feitosa, Lúcio L. Fróes de Castro, Rosana M. Altoé Borel, Kelma M. Nobre Vitorino, James P. Santos e Pamela M. Goode.

Os pedidos do livro podem ser feitos ao Setor de Produção da Diretoria de Material da UFV. Telefone (031)899-2200.

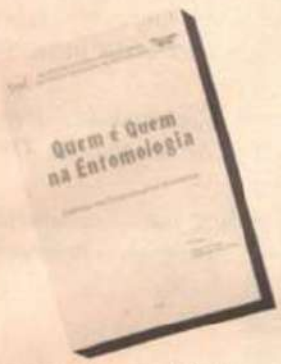

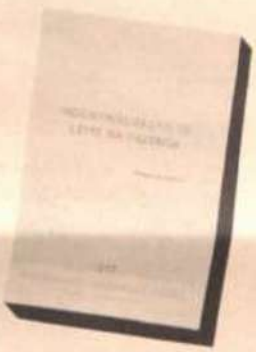

Realizada a 66ª Se

Mais uma vez, centenas de ruralistas de vários pontos do E
Fazendeiro, que vem sendo realizada pela UFV desde 19
oportunidade para obter novas informações sobre suas ativid
começou no domingo e term
Durante a Semana do Fazendeiro foram ministrados 126
ruralista e de sua família. Os cursos tiveram, em média, 7
ocupação total.
Da programação constaram, também, leilão de animais
equipamentos, insumos e produtos diversos; e atividades socio
forró de todas as noites e o camp

O reitor Antônio Lima Bandeira fala aos participantes da solenidade de abertura.

Participantes

Este ano, participaram da Semana do Fazendeiro 1.036 pe
a idade média de 39 anos. Os participantes vieram dos seguin
de Janeiro (165), Espírito Santo (58), São Paulo (21), Bahia
Pará (2), Mato Grosso do Sul (1) e Paraná (1). Do D
As delegações mais numerosas vieram dos municípios de
(43) Timóteo (36), Viçosa (35), Ipatinga (33), Divinópolis (32
Janeiro (21) e Rezende (20). Os dados foram processados p
Huibers, do Departamento de Informática da UFV, que desa
Secretaria da Sema
Dentre os expositores que participaram do evento, de
municípios da região, sob a liderança da Divisão de Assuntos
das Confecções de Viçosa. A Imprensa Universitária da UFV
rural, como a Emater e a Epamig, também
A realização da Semana do Fazendeiro coube ao Consel
órgãos, departamentos e centros de ciências da Universidade
Belgo Mineira e a Fundação de Amparo à Pesquisa d

Participantes da exposição na Semana do Fazendeiro

Minhobox - Juiz de Fora
Apilame - Rio
Suzuki - Juiz de Fora
Juiz de Fora Diesel
José dos Santos - Ponte Nova
Viçosa Veículos - Vivesa
Nutrimais - Viçosa
Beline Telecomunicações - Ponte Nova
Indumel - Viçosa
Célio Grossi Ferragens
J. Azevedo - Muriaé
Cruz de Malta - Muriaé
LUD - Viçosa
Sans - Viçosa
Agromecânica Pinheiros Viçosa
Sansui - BH
Fundação Getúlio Vargas - Rio
Gori Pré-Fabricados - Toncantins
Fruticultura do Ernesto - Viçosa
Epamig
Emater
Nestlé
Coopasul - Viçosa
Cofermeta - São Paulo
TV Viçosa

A exposição de máquinas, equipamentos e insumos atraiu grande número de visitantes.

ana do Fazendeiro

ram em Viçosa para a Semana do
cionando aos participantes a
lar seus conhecimentos. O evento

rdando assuntos de interesse do
vagas ocupadas, 35 deles com

da Universidade; exposição de
m que se destacaram o tradicional
ruco.

737 homens e 299 mulheres, com
Minas Gerais (749 pessoas), Rio
(9), Ceará (3), Pernambuco (3),
ral vieram 11 ruralistas.
onte (57), Governador Valadares
24), João Monlevade (24), Rio de
de sistemas Leopoldo Josephus
software para informatização da

nesãos de Viçosa e de outros
a UFV, e ainda o grupo da Feira
ligadas à pesquisa e à extensão
m da mostra.
ão, em conjunto com os demais
a promoção o Banco do Brasil, a
Minas Gerais (Fapemig).

mulheres inscritas na Semana do Fazendeiro foi significativo.

A secretaria e as exposições de artesanato e de confecções foram montadas no Ginásio de Esportes.

Solenidade de Abertura

A solenidade de abertura da 66ª Semana do Fazendeiro aconteceu na manhã de domingo, em frente ao Ginásio de Esportes da UFV, com a presença de diversas autoridades e grande número de participantes da promoção.

Dentre os convidados presentes destacavam-se o ministro José Eduardo de Andrade Vieira, da Agricultura, do Abastecimento e da Reforma Agrária; o governador de Minas, Eduardo Azeredo; os secretários Alysson Paulinelli, da Agricultura, Pecuária e Abastecimento, e Santos Moreira, da Segurança Pública; o senador Arlindo Porto e os deputados Danilo de Castro, Paulo Piau e Ronaldo Vasconcellos, que foram recebidos pelo reitor da UFV, professor Antônio Lima Bandeira, e pelo prefeito de Viçosa, Geraldo Eustáquio Reis, ao lado de autoridades universitárias e municipais de Viçosa e de outras cidades da região.

Discursos

Ao abrir a cerimônia, o reitor deu boas-vindas às autoridades e aos participantes da Semana do Fazendeiro e assegurou que a UFV continua empenhada em contribuir para a solução dos problemas que afligem o País, especialmente no que diz respeito à agropecuária. Referiu-se ao bom relacionamento que a Instituição mantém com o governo estadual, citando, como exemplo, sua participação no Conselho de Desenvolvimento Econômico e Social, como representante das instituições federais de ensino superior sediadas em Minas. A escolha de seu nome, pelo governador Eduardo Azeredo, representa o bom conceito da UFV junto ao governo estadual, disse.

O senador Arlindo Porto, falando em seguida, fez um histórico da Semana do Fazendeiro e disse considerar que o trabalho extensionista da Universidade contribui decisivamente para devolver o otimismo à classe ruralista, na atual conjuntura de dificuldades.

O ministro Andrade Vieira, logo após, elogiou a parceria entre a universidade e os produtores, pela oportunidade de se "dar um banho de realidade" nos profissionais da Agronomia. Falou sobre os esforços do governo federal para superar os problemas econômicos e sociais e garantiu que o País precisa de uma política agrícola duradoura e não de "políticas de safra", emergenciais. Como primeiro passo, disse, é preciso estabelecer metas de produção de acordo com as necessidades do País, definindo-se o que se vai plantar e em que quantidade. Deixou claro que a safra de grãos ideal para o Brasil seria na faixa de 150 milhões de toneladas e que uma das metas do governo é chegar a esse nível de produção nos próximos sete ou oito anos.

O último orador da solenidade foi o governador Eduardo Azeredo, que falou sobre suas ligações com Viçosa e com a Universidade. Segundo suas palavras, chegou o momento de a Zona da Mata alcançar o patamar de crescimento experimentado pelo Estado de Minas como um todo. Discorreu sobre seu governo, cujas ações, afirmou, vêm sendo pautadas pelo realismo e pela confiança de que as melhores soluções sejam adotadas.

A Corporação Musical Monsenhor Lisboa, da cidade de Paula Cândido, apresentou-se na ocasião, sob a regência do maestro Vicente H. Portugal. À tarde, houve recital do Coral da Terceira Idade, de Viçosa, regido pela professora Maria de Lourdes Santana Castro, e missa em ação de graças, celebrada pelo padre Geraldo Martins Paiva.

Terminada a solenidade de abertura, as autoridades e sua comitiva dirigiram-se à Escola Agrícola Arthur Bernardes, onde se procedeu à inauguração do Terminal de Calcário Agrícola de Viçosa, construído, em parceria, por diversas instituições públicas e particulares, dentre elas a Universidade Federal de Viçosa.

Realizada a 66ª Semana do Fazendeiro

Mais uma vez, centenas de ruralistas de vários pontos do Brasil estiveram em Viçosa para a Semana do Fazendeiro, que vem sendo realizada pela UFV desde 1929, proporcionando aos participantes a oportunidade para obter novas informações sobre suas atividades e reciclar seus conhecimentos. O evento começou no domingo e terminou ontem.

Durante a Semana do Fazendeiro foram ministrados 126 cursos, abordando assuntos de interesse do ruralista e de sua família. Os cursos tiveram, em média, 73% de boas vagas ocupadas, 35 deles com ocupação total.

Da programação constaram, também, leilão de animais do plantel da Universidade; exposição de equipamentos, insumos e produtos diversos; e atividades socioculturais, em que se destacaram o tradicional forró de todas as noites e o campeonato de truco.

O reitor Antônio Lima Bandeira fala aos participantes da solenidade de abertura

Participantes

Este ano, participaram da Semana do Fazendeiro 1.036 pessoas, sendo 737 homens e 299 mulheres, com a idade média de 39 anos. Os participantes vieram dos seguintes Estados: Minas Gerais (749 pessoas), Rio de Janeiro (165), Espírito Santo (58), São Paulo (21), Bahia (13), Goiás (9), Ceará (3), Pernambuco (3), Pará (2), Mato Grosso do Sul (1) e Paraná (1). Do Distrito Federal vieram 11 ruralistas.

As delegações mais numerosas vieram dos municípios de: Belo Horizonte (57), Governador Valadares (43) Timóteo (36), Viçosa (35), Ipatinga (33), Divinópolis (32), Caratinga (24), João Monlevade (24), Rio de Janeiro (21) e Rezende (20). Os dados foram processados pelo analista de sistemas Leopoldo Josephus Halbers, do Departamento de Informática da UFV, que desenvolveu um software para informatização da Secretaria da Semana.

Dentre os expositores que participaram do evento, destacam-se artesãos de Viçosa e de outros municípios da região, sob a liderança da Divisão de Assuntos Culturais da UFV, e ainda o grupo da Feira das Confecções de Viçosa. A Imprensa Universitária da UFV e empresas ligadas à pesquisa e à extensão rural, como a Emater e a Epamig, também participaram da mostra.

A realização da Semana do Fazendeiro coube ao Conselho de Extensão, em conjunto com os demais órgãos, departamentos e centros de ciências da Universidade. Apoiaram a promoção o Banco do Brasil, a Belgo Mineira e a Fundação de Amparo à Pesquisa do Estado de Minas Gerais (Fapemig).

Participantes da exposição na Semana do Fazendeiro

Minhobrás - Juiz de Fora
Aptiume - Rio
Nicolo - Juiz de Fora
Juiz de Fora Diesel
José dos Santos - Ponte Nova
Viçosa Veículos - Viçosa
Nutromais - Viçosa
Belgo Telecomunicações - Ponte Nova
Indamel - Viçosa
Cabo Geraes Ferragens
J. Azevedo - Muriaé
Cruz do Malta - Muriaé
LUD - Viçosa
Sans - Viçosa
Agromecânica Pneuteres Viçosa
Sansui - BH
Fundação Getúlio Vargas - Rio
Gon Pré-Fabricados - Teixeiras
Estacionamento Ernesto - Viçosa
Epamig
Emater
Mopfe
Comercial - Viçosa
Cifermatic - São Paulo
TV Viçosa

A exposição de máquinas, equipamentos e insumos atraiu grande número de visitantes.

O número de mulheres inscritas na Semana do Fazendeiro foi significativo.

A secretaria e as exposições de artesanato e de confecções foram montadas no Ginásio de Esportes.

Solenidade de Abertura

A solenidade de abertura da 66ª Semana do Fazendeiro aconteceu na manhã de domingo, em frente ao Ginásio de Esportes da UFV, com a presença de diversas autoridades e grande número de participantes da promoção.

Dentre os convidados presentes destacavam-se o ministro José Eduardo de Andrade Vieira, da Agricultura, do Abastecimento e da Reforma Agrária; o governador de Minas, Eduardo Azeredo; os secretários Alysson Paolinelli, da Agricultura, Pecuária e Abastecimento e Santos Moreira, da Segurança Pública; o senador Arlindo Porto e os deputados Danilo de Castro, Paulo Piau e Renaldo Vasconcellos, que foram recebidos pelo reitor da UFV, professor Antônio Lima Bandeira, e pelo prefeito de Viçosa, Geraldo Eustáquio Reis, ao lado de autoridades universitárias e municipais de Viçosa e de outras cidades da região.

Discursos

Ao abrir a cerimônia, o reitor deu boas-vindas às autoridades e aos participantes da Semana do Fazendeiro e assegurou que a UFV continua empenhada em contribuir para a solução dos problemas que afligem o País, especialmente no que diz respeito à agropecuária. Referiu-se ao bom relacionamento que a Instituição mantém com o governo estadual, citando, como exemplo, sua participação no Conselho de Desenvolvimento Econômico e Social, como representante das instituições federais de ensino superior sediadas em Minas. A escolha de seu nome, pelo governador Eduardo Azeredo, representa o bom conceito da UFV junto ao governo estadual, disse.

O senador Arlindo Porto, falando em seguida, fez um histórico da Semana do Fazendeiro e disse considerar que o trabalho desenvolvido na Universidade contribui decisivamente para desvelar o mistério à classe ruralista, na dual conjuntura de dificuldades.

O ministro Andrade Vieira, logo após, elogiou a parceria entre a universidade e os produtores, pela oportunidade de se "dar um banho de realidade" nos profissionais da Agronomia. Falou sobre os esforços do governo federal para superar os problemas econômicos e sociais e garantiu que o País precisa de uma política agrícola duradoura e não de "políticas de safra", emergenciais. Como primeiro passo, disse, é preciso estabelecer metas de produção de acordo com as necessidades do País, definindo-se o que se vai plantar e em que quantidade. Deixou claro que a safra de grãos ideal para o Brasil seria na faixa de 150 milhões de toneladas e que, das mãos do governo, chegar a esse nível de produção nos próximos seis ou oito anos.

O último orador da solenidade foi o governador Eduardo Azeredo, que falou sobre suas ligações com Viçosa e com a Universidade. Segundo suas palavras, chegou o momento de a Zona da Mata alcançar o patamar de crescimento experimentado pelo Estado de Minas como um todo. Discorreu sobre seu governo, cujas ações, afirmou, têm sido pautadas pelo otimismo e pela confiança de que as melhores soluções sejam adotadas.

A Companhia Musical Monsenhor Lisboa, da cidade de Paula Cândido, apresentou-se na ocasião, sob a regência do maestro Vicente H. Portugal. A saudação oficial do Coral da Terceira Idade, de Viçosa, regido pela professora Maria de Lourdes Santana Castro, e missa em ação de graças, celebrada pelo padre Geraldo Martins Paiva.

Terminada a solenidade de abertura, as autoridades e seu comitiva dirigiram-se à Escola Agrícola Arthur Bernardes, onde se procedeu à inauguração do Terminal de Calcário Agrícola de Viçosa, construído, em parceria, por diversas instituições públicas e particulares, dentre elas a Universidade Federal de Viçosa.

PANORAMA

Teses

Ciência Florestal

Nome: Alexandre Santos Pimenta (bolsista do CNPq)
Título: **Obtenção de adesivos fenólicos por copolimerização de fenol e alcatrão ou creosoto de eucalipto** (doutorado)
Data: 09.06.1995
Banca: Benedito Rocha Vital (presidente), Ricardo Marius Della Lucia, Jorge Luiz Colodette, Hélio Garcia Leite e Azarias Machado de Andrade.

Economia Rural

Nome: Sônia Maria Leite Ribeiro do Vale (UFV)
Título: **Avaliação de sistemas de informação para produtores rurais: metodologias e estudo de caso** (doutorado)
Data: 20.06.1995
Banca: Carlos Arthur Barbosa da Silva (presidente), Orlando Monteiro da Silva, Sebastião Teixeira Gomes, Heleno do Nascimento Santos e Antônio Carlos Gonçalves de Castro.

Engenharia Agrícola

Nome: Adriana Corrêa Guimarães (bolsista da Capes)
Título: **Secagem de café (*Coffea arabica* L.) combinando sistemas em altas e baixas temperaturas** (mestrado)
Data: 08.06.1995
Banca: Juarez de Sousa e Silva (presidente), José Helvécio Martins, Lêda Rita D'Antonino Faroni, José Antônio Marques Pereira e Tetuo Hara.

Nome: Filomeno Castro Gomes (Governo do Distrito Federal)
Título: **Estudo técnico e econômico de uma bomba de calor, a eletricidade, para aquecimento de água residencial** (mestrado)
Data: 20.06.1995
Banca: Guido de Souza Damasceno (presidente), Juarez de Souza e Silva, Carlos Magno Fernandes, Jadir Nogueira da Silva e Sandra Maria Couto Moreira.

Engenharia Civil

Nome: Sandro Pereira de Souza (bolsista da Capes)
Título: **Proposta metodológica para estimativa do assoreamento de reservatórios: estudo de caso do Sistema Manso** (mestrado)
Data: 20.06.1995
Banca: Maria Lúcia Calijuri (presidente), Benedito de Souza Bueno, Dario Cardoso de Lima, Fernando Falco Pruski e Enivaldo Minette.

Extensão Rural

Nome: Georgino Jorge de Souza Júnior (UFMG)
Título: **Sociedade rural de Montes Claros: conseqüências no processo de centralização administrativa nas estruturas do poder local** (mestrado)
Data: 23.06.1995
Banca: José Norberto Muniz (presidente), Fernando Antônio da Silveira Rocha, Antônio Luiz de Lima, José Solon J. Guerrero Gutierrez e Fausto Miziara.

Fitotecnia

Nome: Glaucio de Melo Cunha (UFES)
Título: **Estudo comparativo de condições químicas e físicas de um Latossolo Vermelho-Amarelo Álico, de encosta, sob duas coberturas: café e mata natural** (mestrado)
Data: 12.06.1995
Banca: Matosinho de Souza Figueiredo (presidente), Llovando Marciano da Costa, Paulo Roberto Cecon, Caetano Marciano de Souza e Herminia Emilia Prieto Martinez.

Microbiologia Agrícola

Nome: Maria Lúcia Dantas de Menjivar (bolsista da Capes)
Título: **Produção e caracterização de pectinesterase de *Penicillium expansum*** (mestrado)
Data: 08.06.1995
Banca: Jorge Luiz Cavalcante Coelho (presidente), Elza Fernandes de Araújo, Daison Olzany Silva, Frederico José Vieira Passos e Virgínia Maria Chaves Alves.

Nome: Gustavo Denarde Nogueira
Título: **Crescimento de *Humicola sp.* em acetato e produção de isocitrato liase** (mestrado)
Data: 16.06.1995
Banca: Daison Olzany Silva (presidente), Elza Fernandes de Araújo, Jorge Luiz Cavalcante Coelho, Everaldo Gonçalves de Barros e Virgínia Maria Chaves Alves.

Zootecnia

Nome: Heraldo César Gonçalves (Unesp-Botucatu)
Título: **Análise de fatores genéticos e ambientais de caprinos no Brasil** (doutorado)
Data: 23.06.1995
Banca: Martinho de Almeida e Silva (presidente), Paulo Sávio Lopes, Adair José Regazzi, Elias Nunes Martins e Alcides de Amorim Ramos.

Projetos de Pesquisa Registrados

Departamento de Administração

* **Comprometimento Organizacional : Diagnóstico como Subsídio para Mudança Organizacional na Prefeitura Municipal de Viçosa-MG.** Luciano Zille Pereira, José Roberto Reis e Cláudia Silva Santana.

Departamento de Biologia Animal

* **Influência da Área do Fragmento Florestal na Diversidade de Scarabaeidae S. STR. (Insecta, Coleoptera).** Lúcio Antônio de Oliveira Campos e Júlio Neil Cassa Louzada.

* **Caracterização da Anurofauna do Parque Estadual do Rio Doce - Minas Gerais.** Renato Neves Feio, Úrsula Márcia Lobo Braga e Helga Correa Wiederhecker.

Departamento de Biologia Geral

* **Análise de Estabilidade e Adaptabilidade e Estratificação de Ambiente em Estudos na Interação Genótipos por Ambientes em Cultivares de Milho.** Cosme Damião Cruz e Pedro Crescêncio Souza Carneiro.

* **Efeito do Al sobre a Peroxidação de Lipídios da Membrana Plasmática de Raízes de Dois Cultivares de Sorgo com Tolerância Diferencial ao Al.** José Cambraia, Paulo Henrique Pereira Peixoto, Renato Sant'Anna, Paulo Roberto Mosquim, Marco Antônio Oliva Cano e Maurílio Alves Moreira.

* **Citogenética na Ordem Hymenoptera - Citogenética em Abelhas do Gênero *Melipona* (*Apidae, Meliponinae*).** Sílvia das Graças Pompolo e Maria Piumbini Rocha.

Departamento de Biologia Vegetal

* **Análise da Variação Somaclonal por meio de RAPD, Isoenzimas e Caracteres Fenológicos em Batateira (*Solanum tuberosum* L.) Obtidas através de Cultivo "In Vitro".** José Maria, Patrícia do Nascimento Bordallo, Elizabeth Pacheco Batista Fontes e Cosme Damião Cruz.

Departamento de Economia

* **Análise do Estatuto da Microempresa e as Relações Universidade-Unidades do Setor Terciário-Comércio no Contexto do Desenvolvimento Econômico Local.** Vera Lúcia Travençolo Muniz e Alessandro Marques da Luz.

Departamento de Economia Rural

* **A Realidade Tributária do Leite, Carne, Milho e Soja no Mercosul e sua Repercussão na Agricultura Brasileira.** Carlos Antônio Moreira Leite, Renato Lopes Becho, Daniel de Sá Rodrigues e Jamile Bergamaschine Mata Diz.

* **Emater-DF: Percepção e Respostas às Mudanças na Extensão.** Fausto Miziara, Marcos Vinicius Ansani e Antônio Luiz de Lima.

Departamento de Fitopatologia

* **Mapeamento de Locos que Controlam Volume de Madeira em *Eucalyptus*.** Acelino Couto Alfenas, Eduardo Nogueira Campinhos, Dario Grattapaglia e Fernando Bertolucci.

* **Ecologia de *Fusarium oxysporum* (Schlecht) F SP. *phaseoli* Kendrick & Snyder Visando o Manejo da Murcha de *Fusarium* em Feijoeiros.** Onkar Dev Dhingra e Rosale Albuquerque Coelho Netto.

Departamento de Fitotecnia

* **Influência da Área Foliar no Desenvolvimento e Qualidade de Frutos da Goiabeira (*Psidium guajava* L.).** Flávio Alencar D'Araujo Couto, Daniel Angelucci de Amorim, Luiz Carlos Chamhum Salomão e Luiz Alexandre Peterelli.

* **Obtenção de Somaclones e Isolamento de Protoplastos de Alho (*Allium sativum* L.).** Francisco Affonso Ferreira, Hediberto Nei Matiello, José Maria e Everaldo Gonçalves de Barros.

* **Qualidade Fisiológica de Sementes de Pimentão (Capsicum annum L.) Associada à Poda, Cobertura Morta e Posição do Fruto na Planta.** Vicente Wagner Dias Casali, Nadja Santos de Sales, Eveline Mantovani Alvarenga e Paulo Roberto Cecon.

Departamento de Microbiologia

* **Produção de Etanol por *Escherichia coli* Recombinante em Soro de Queijo.** Walter Vieira Guimarães, Amarildo Ricardo Leite, Elza Fernandes de Araújo e Daison Olzany Silva.

Departamento de Solos

* **Efeito de Composto à Base de Dejetos de Suínos sobre Características de Solos e da Cultura de Feijão (*Phaseolus vulgaris* L.).** Eduardo de Sá Mendonça, Claudivan Costa de Lima, Paulo César Rezende Fontes e José Mauro Chagas.

* **Produtividade de *Eucalyptus camaldulensis* Submetidas a Diferentes Doses e Localizações de Fertilizantes Fosfatados em Dois Solos de Minas Gerais.** Luiz Eduardo Dias, José Quinto Paredes Fernandez, Nairam Félix de Barros e Roberto Ferreira de Novais.

Departamento de Tecnologia de Alimentos

* **Avaliação Técnico-Econômica da Implantação de Microcervejarias no Brasil.** Carlos Arthur Barbosa da Silva, Augusto Luis Ruegger Almeida Neves e Paulo Henrique Alves da Silva.

* **Desenvolvimento e Avaliação Funcional de um Suplemento Calórico-Protéico para Atletas.** José Carlos Gomes, Luzia de Oliveira Fontes, Josefina Bressan R. Monteiro e Dilson Teixeira Coelho.

CMCN e Grupo Escoteiro articulam ação conjunta em 1995

Aspecto do encontro entre os dirigentes dos dois organismos.

O Centro Mineiro para a Conservação da Natureza (CMCN), organização não-governamental fundada há 27 anos e com sede na Universidade Federal de Viçosa, articula, juntamente com o Grupo Escoteiro "Centro Mineiro para a Conservação da Natureza"- 30º GECON, de Viçosa, ações conjuntas para este ano. Decisão neste sentido foi tomada na manhã de quinta-feira passada, 13, na sala de reuniões do Departamento de Engenharia Florestal (DEF), quando as diretorias das duas entidades reuniram-se para discutir o assunto.

Um dos pontos mais discutidos no encontro foi a falta de uma sede, não apenas para o CMCN mas, também, para o Grupo Escoteiro, que, na verdade, é um dos pólos do escotismo em Minas, abrangendo cidades como Mariana, Ouro Preto, Viçosa, Ponte Nova e parte do município de Ubá. Outro ponto de discussão no encontro foi a verificação da existência de 593 mil jovens na faixa etária para a prática do escotismo, sendo que, na realidade, a região possui apenas 220 praticantes. A intenção é reforçar a prática do escotismo, desenvolvendo uma ação conjunta com o CMCN. O escotismo prega a conscientização dos verdadeiros valores do ser humano, fundamentados na família e no desenvolvimento de uma cidadania responsável, participante e útil ao próximo.

Participaram da reunião os professores Roberto da Silva Ramalho (presidente do CMCN) e Laércio Couto (diretor administrativo do Centro), além do jornalista Giovanni Weber Scarascia (assessor de Comunicação e Divulgação do CMCN). Os representantes do 30º GECON foram Afonso Soares Ferreira (diretor Distrital do 12º Distrito Escoteiro de Minas Gerais); Sueli Sbizera Martinez (Diretora-presidente do 30º GECON); e Bruno César Ladeira (Diretor-técnico do 30º GECON).

Curso de Desenvolvimento Gerencial é avaliado

Acaba de ser concluído o processo de avaliação do **Curso de Desenvolvimento Gerencial: Aspectos Comportamentais**, ministrado na UFV no final de maio pelo professor Pedro Paulo Iannini, do Departamento de Educação.

O objetivo da avaliação foi oferecer subsídios para a área de recursos humanos, no sentido de verificar a demanda e o desenvolvimento de outras iniciativas semelhantes.

O curso foi ministrado no Centro de Ensino de Extensão (CEE), para 20 profissionais da Universidade com cargos de direção e professores. A promoção foi dos Departamentos de Administração e de Educação e do CEE.

Segundo o professor Iannini, o objetivo do curso foi desenvolver o potencial gerencial em busca da qualidade e satisfação no trabalho. Foram abordados assuntos como concepção e modelos gerenciais, motivação e valorização do ser humano, relacionamento e avaliação de desempenho e administração de conflitos.

A avaliação do curso levou em conta o conteúdo programático, a metodologia adotada e o desempenho do docente, emitindo, ainda, conceitos finais, além da auto-avaliação dos participantes.

Como o demonstram os resultados, a avaliação do curso foi altamente positiva, havendo, inclusive, sugestões para o aumento da carga horária e a realização de outros cursos complementares. Sugeriu-se, ainda, que seja ampliado o alcance do curso, no que se refere à administração da UFV, tornando-o obrigatório para as chefias; e que se trabalhe com grupos mais homogêneos, levando-se em conta o grau de conhecimento do assunto e a experiência profissional dos participantes. O trabalho de avaliação foi aprovado pela professora Azuete Fogaça, do Departamento de Educação.

XXIV Congresso Brasileiro de Engenharia Agrícola

Realizou-se na Universidade Federal de Viçosa, no período de 10 a 14 deste mês, o *XXIV Congresso Brasileiro de Engenharia Agrícola*, tendo como tema central **A Engenharia Agrícola na Virada do Milênio**. Participaram do evento profissionais e estudantes da área, destacando-se a presença de renomados conferencistas brasileiros e estrangeiros.

O congresso foi promovido pela Sociedade Brasileira de Engenharia Agrícola (SBEA) e pela Universidade, tendo como patrocinadores as entidades de fomento Capes, CNPq, Fapemig e Finep. A promoção contou com o apoio da Fundação Arthur Bernardes (Funarbe), da Revista Engenharia na Agricultura e da Secretaria da Cultura, Esporte e Lazer da Prefeitura de Viçosa.

Conferencistas

Na programação do congresso buscou-se contemplar temas atuais, convidando especialistas conceituados para proferir palestras, ministrar cursos e para participar de painéis e mesas-redondas. Mais de 370 trabalhos, abrangendo diversas áreas, foram inscritos para apresentação nas sessões técnicas (oral e poster).

Dentre os especialistas convidados para as palestras destacam-se Alysson Paulinelli, secretário da Agricultura, Pecuária e Abastecimento de Minas; Ney Bittencourt Araújo, presidente da Agroceres e da Associação Brasileira de Agribusiness; Gilman Viana Rodrigues, presidente da Federação da Agricultura de Minas; Maria José Cyhlar Monteiro, pesquisadora da Fundação Getúlio Vargas; Luis Marquez, da Universidade Politécnica de Madri; e Fedro Zazueta, professor da Universidade da Flórida.

Durante o congresso, foram premiados os seguintes trabalhos: "Desempenho de um gerador de pulso para pesca elétrica para duas espécies de peixe de água doce", de Celso Eduardo L. de Oliveira, José Helvécio Martins, Nélson F. Maciel e Luiz Carlos dos Santos, que receberam o Prêmio Cemig; "Um modelo computacional aplicado ao planejamento da irrigação", de Elias F. de Souza, Antônio A. Soares, Salassier Bernardo e Gilberto C. Sediyama (Prêmio Asbrasil); "Desempenho do motor a duplo combustível - metano e diesel", de Fábio Moreira da Silva, Duílio Venanzi e Samuel Washington; (Prêmio Iochpe-Maxion); "Fluxos de ar e métodos de controle de ventilador recomendados para aeração de trigo armazenado no Brasil", de Roberto Sinício e William E. Muir; e "Aplicação de um equipamento de secagem em camada delgada ao estudo da transferência de massa em produtos agrícolas", de Marcelo G. Martins, Gustavo F. R. Peão, Anderson W. S. Henriques e Maurício C. Mancini (Prêmios Kepler Weber).

Abertura

A sessão solene de abertura do *XXIV Congresso Brasileiro de Engenharia Agrícola* foi realizada no auditório do Departamento de Engenharia Florestal, presidida pelo reitor da UFV, professor Antônio Lima Bandeira. A mesa diretora da sessão foi composta pelas seguintes autoridades: deputado Paulo Piau, ex-aluno da UFV; professores Tetuo Hara, presidente da ABEA; Magdala Alencar Teixeira, pró-reitora Acadêmica; Antônio Luiz de Lima, pró-reitor de Administração; Rolf Puschmann, pró-reitor de Assuntos Comunitários; José Antônio Obeid, presidente do Conselho de Extensão; Domício do Nascimento Júnior, presidente do Conselho de Pós-Graduação; Fernando da Costa Baêta, diretor do Centro de Ciências Agrárias; Luciano Baião Vieira, chefe do Departameto de Engenharia Agrícola; e Márcio Mota Ramos.

Terminada a solenidade, os presentes dirigiram-se ao espaço destinado ao Congresso, no Restaurante Universitário, onde aconteceu o lançamento de três obras relacionadas com a Engenharia Agrícola: **Dicionário de Armazenamento**, do engenheiro-agrônomo Filadelfo Brandão, ex-aluno da UFV; **Catálogo de Teses do Departamento de Engenharia Agrícola 1970-1995**, coordenado pelo professor Wilson Denículi; e **Pré-Processamento de Produtos Agrícolas**, coordenado pelo professor Juarez de Souza e Silva. Seguiu-se coquetel, animado pelo grupo viçosense JB Show.

O secretário Alysson Paulinelli e o empresário Ney Bittencourt Araújo participaram do congresso.

Secretário de Meio Ambiente do ES quer ação conjunta com a UFV

Abrir possibilidade de ações conjuntas entre o Governo do Estado do Espírito Santo, a Universidade Federal de Viçosa e o Centro Agropecuário da Universidade Federal do Espírito Santo (CAUFES) foi o principal objetivo da visita do secretário de Estado do Espírito Santo para Assuntos do Meio Ambiente, engenheiro florestal Luiz Fernando Schetino. Ele esteve na UFV na tarde de quinta-feira última, 20, oportunidade em que falou com o reitor da UFV, professor Antônio Lima Bandeira, para detalhar um possível encontro entre o dirigente da UFV e o Governador capixaba, Vitor Buaiz.

Além dos contatos com o reitor Antônio Lima Bandeira, o secretário de Meio Ambiente do Espírito Santo encontrou-se com professores do Departamento de Engenharia Florestal (DEF) - Amaury Paulo de Souza, Maria das Graças Ferreira Reis e Elias Silva - quando discutiram-se pontos para trabalhos conjuntos na prevenção de queimadas e erosão, por exemplo.

Perspectivas

Para Schetino, ex-aluno da UFV, as perspectivas para um trabalho conjunto *são imensas, tendo em vista que abriria possibilidades para a ação de estagiários de diversos cursos*. Para ele é importantíssimo qualquer esforço no sentido de ser assinado convênio para ações nas áreas de agropecuária, saneamento básico, tratamento de resíduos sólidos, e florestas.

Na oportunidade, o secretário estadual capixaba reiterou a importância da UFV no contexto nacional, informando, ainda, que a Instituição é *destaque na formação de recursos humanos em diversas áreas, conforme comprovado no Espírito Santo*. A afirmação de Schetino deve-se ao fato de o vice-governador capixaba, José Renato Casagrande, ser também um ex-aluno da UFV, graduado em 1983 em Engenharia Florestal. Ele, ainda, acumula a função de secretário de Estado de Agricultura. Schetino falou que evidências como estas são prova incontestável do grau de formação dos alunos que, na UFV, procuram delinir seu futuro profissional.

O secretário de Estado e ex-aluno da UFV, Luiz Fernando Schetino (à esq.) acompanhado do estudante de pós-graduação Luciano Minetti, quando da visita à IUN, na tarde de quinta-feira.

XXV Congresso Brasileiro de Ciência do Solo começa no próximo domingo

Com a sessão solene de abertura marcada para as 20 h no Ginásio de Esportes da UFV, inicia-se neste domingo o *XXV Congresso Brasileiro de Ciência do Solo*, que deverá reunir grande número de especialistas para discutir diversos assuntos dentro da temática geral **O solo nos grandes domínios morfoclimáticos do Brasil e o desenvolvimento sustentado**.

O evento é promovido pela Sociedade Brasileira de Ciência do Solo (SBCS), e realizado pelo Departamento de Solos da Universidade. O CNPq, a Fapemig e a Finep apóiam o congresso, que conta ainda com a colaboração da Secretaria de Cultura, Esportes e Lazer da Prefeitura de Viçosa e dos seguintes órgãos da UFV: Central de Processamento de Dados, Departamento de Engenharia Agrícola, Fundação Arthur Bernardes e Imprensa Universitária. O patrocínio é das empresas Chamflora Agrícola, Florestas Rio Doce e Jalles Machado.

Programação

O conferencista da solenidade de abertura será o presidente da Sociedade Brasileira para o Progresso da Ciência, Aziz Ab'Saber, que discorrerá sobre o tema geral do congresso. Após a cerimônia, haverá um espetáculo do comediante Saulo Laranjeira.

Os megaeventos do congresso, como as conferências, serão realizados no Ginásio de Esportes; as mesas-redondas e reuniões de grupos de interesses específicos, no Pavilhão de Aulas; as palestras, no Pavilhão de Aulas e nos auditórios dos Departamentos de Engenharia Florestal e Economia Rural; e os pôsteres, em uma das alas do Restaurante Universitário.

Como salienta o professor Antônio Carlos Ribeiro, secretário-geral do congresso, para se ter uma idéia da envergadura deste evento basta citar o grande número de trabalhos inscritos: são 887, a serem apresentados em quatro sessões de posters. Outro dado significativo: estão programadas 70 palestras sobre assuntos diversos, dentro da temática central.

Dentre os conferencistas convidados encontram-se especialistas de renome nacional e internacional. Eles discorrerão sobre "A Amazônia e o Desenvolvimento Sustentado", "A Caatinga e o Desenvolvimento Sustentado", "O Cerrado e o Desenvolvimento Sustentado", "O Mar de Morros e o Desenvolvimento Sustentado", "A Araucária e o Desenvolvimento Sustentado", "Os Pampas e o Desenvolvimento Sustentado" e "Modelagem em Erosão do Solo".
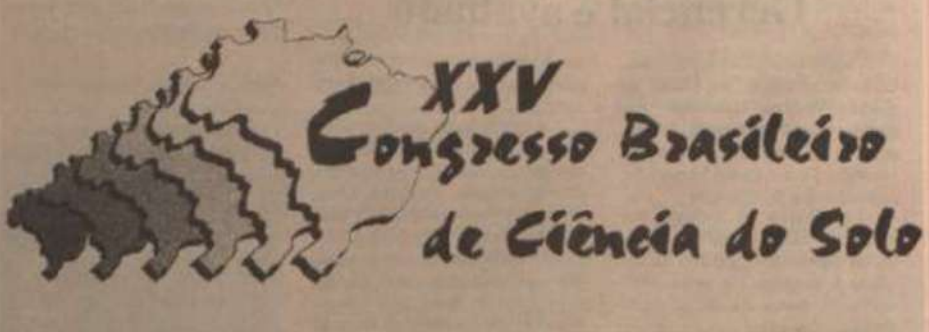
O encerramento do congresso está marcado para o próximo dia 28, com uma assembléia geral da SBCS, a partir das 14 h. No sábado e no domingo serão realizadas excursões técnicas.